

MUNICIPIO DE SAN MARTÍN TEXMELUCAN PUEBLA

NOTAS A LOS ESTADOS FINANCIEROS  
 CONCILIACIÓN  
 Del 1 de Enero al 30 de Abril de 2026  
 (Cifras en Pesos)

CONCILIACIÓN ENTRE LOS INGRESOS PRESUPUESTARIOS Y CONTABLES:

Concepto	2026
1. Total de Ingresos Presupuestarios	236,043,668.60
2. Más ingresos contables no presupuestarios	0.00
2.1 INGRESOS FINANCIEROS	0.00
2.2 INCREMENTO POR VARIACIÓN DE INVENTARIOS	0.00
2.3 DISMINUCIÓN DEL EXCESO DE ESTIMACIONES POR PÉRDIDA O DETERIORO U OBSOLESCENCIA	0.00
2.4 DISMINUCIÓN DEL EXCESO DE PROVISIONES	0.00
2.5 OTROS INGRESOS Y BENEFICIOS VARIOS	0.00
2.6 OTROS INGRESOS CONTABLES NO PRESUPUESTARIOS	0.00
3. Menos ingresos presupuestarios no contables	0.00
3.1 APROVECHAMIENTOS PATRIMONIALES	0.00
3.2 INGRESOS DERIVADOS DE FINANCIAMIENTOS	0.00
3.3 OTROS INGRESOS PRESUPUESTARIOS NO CONTABLES	0.00
4. Total de Ingresos Contables (4 = 1 + 2 - 3)	236,043,668.60

MUNICIPIO DE SAN MARTÍN TEXMELUCAN PUEBLA

NOTAS A LOS ESTADOS FINANCIEROS  
CONCILIACIÓN

Del 1 de Enero al 30 de Abril de 2026  
(Cifras en Pesos)

CONCILIACIÓN ENTRE LOS EGRESOS PRESUPUESTARIOS Y LOS GASTOS CONTABLES:  
Concepto

2026

	1. Total de egresos presupuestarios	179,018,347.50
	2. Menos egresos presupuestarios no contables	47,888,021.73
2.1	MATERIAS PRIMAS Y MATERIALES DE PRODUCCIÓN Y COMERCIALIZACIÓN	0.00
2.2	MATERIALES Y SUMINISTROS	0.00
2.3	MOBILIARIO Y EQUIPO DE ADMINISTRACIÓN	0.00
2.4	MOBILIARIO Y EQUIPO EDUCACIONAL Y RECREATIVO	0.00
2.5	EQUIPO E INSTRUMENTAL MÉDICO Y DE LABORATORIO	0.00
2.6	VEHÍCULOS Y EQUIPO DE TRANSPORTE	0.00
2.7	EQUIPO DE DEFENSA Y SEGURIDAD	0.00
2.8	MAQUINARIA, OTROS EQUIPOS Y HERRAMIENTAS	0.00
2.9	ACTIVOS BIOLÓGICOS	0.00
2.10	BIENES INMUEBLES	0.00
2.11	ACTIVOS INTANGIBLES	0.00
2.12	OBRA PÚBLICA EN BIENES DE DOMINIO PÚBLICO	47,888,021.73
2.13	OBRA PÚBLICA EN BIENES PROPIOS	0.00
2.14	ACCIONES Y PARTICIPACIONES DE CAPITAL	0.00
2.15	COMPRA DE TÍTULOS Y VALORES	0.00
2.16	CONCESIÓN DE PRÉSTAMOS	0.00
2.17	INVERSIONES EN FIDEICOMISOS, MANDATOS Y OTROS ANÁLOGOS	0.00
2.18	PROVISIONES PARA CONTINGENCIAS Y OTRAS EROGACIONES ESPECIALES	0.00
2.19	AMORTIZACIÓN DE LA DEUDA PÚBLICA	0.00
2.20	ADEUDOS DE EJERCICIOS FISCALES ANTERIORES (ADEFAS)	0.00
2.21	OTROS EGRESOS PRESUPUESTARIOS NO CONTABLES	0.00
	3. Más gastos contables no presupuestarios	52,439,871.62
3.1	ESTIMACIONES, DEPRECIACIONES, DETERIOROS, OBSOLESCENCIAS Y AMORTIZACIONES	4,551,849.89
3.2	PROVISIONES	0.00
3.3	DISMINUCIONES DE INVENTARIOS	0.00
3.4	OTROS GASTOS	0.00
3.5	INVERSIÓN PÚBLICA NO CAPITALIZABLE	47,888,021.73
3.6	MATERIALES Y SUMINISTROS (CONSUMOS)	0.00
3.7	OTROS GASTOS CONTABLES NO PRESUPUESTARIOS	0.00
	Total de Gastos Contables (4 = 1 - 2 + 3)	183,570,197.39

**PRESIDENCIA MUNICIPAL**

Bajo juramento de decir verdad declaramos que los Estados Financieros y sus notas, son razonablemente correctos y son responsabilidad del emisor.



**SECRETARÍA DEL AYUNTAMIENTO**

JOSE LUIS HERNANDEZ MENCHACA  
SECRETARÍA DEL AYUNTAMIENTO

**TESORERÍA MUNICIPAL**



**MUNICIPIO DE SAN MARTÍN TEXMELUCAN, PUEBLA**  
**NOTAS A LOS ESTADOS FINANCIEROS**  
**AL 30 DE ABRIL DE 2026**

a) **Notas de desglose**

l) **Notas al Estado de Situación Financiera**

**ACTIVO**

**Efectivo y Equivalentes**

Son los recursos a corto plazo de gran liquidez que son fácilmente convertibles en importes determinados de efectivo, estando sujetos a un riesgo mínimo de cambio en su valor.

El importe presentado se integra de la siguiente manera:

Concepto	2026	2025
Efectivo	\$0.00	\$0.00
Bancos / Tesorería	\$140,334,262.25	\$88,977,866.80
Fondo fijo	\$0.00	\$0.00
Inversiones temporales (hasta 3 meses)	\$0.00	\$0.00
<b>Total</b>	<b>\$140,334,262.25</b>	<b>\$88,977,866.80</b>

Se hace mención que el saldo contenido en la cuenta de Bancos/Tesorería por la cantidad de \$ **140,334,262.25** se encuentra integrado por recursos fiscales, recursos derivados del RAMO 33 integrados por el Fondo de Infraestructura Social Municipal (FISM - FAISMUN) y el Fondo de Aportaciones para el Fortalecimiento de los Municipios (FORTAMUN); de igual forma con recursos del Ramo 28 correspondiente al Fondo General de Participaciones, Fondo de Fomento Municipal, Impuesto Especial sobre Producción y Servicios, Fondo de Fiscalización, Fondo de Compensación y Fondo de Extracción de Hidrocarburos. Adicionalmente por recursos derivados de convenios realizados con el Gobierno Federal, a través de sus dependencias, mismos que serán ejercidos para la ejecución de obra pública, la adquisición de bienes y servicios y las obligaciones de pago por pasivos contraídos.

**Derechos a recibir Efectivo o Equivalentes y Bienes o Servicios a Recibir**

**Derechos a recibir Efectivo o Equivalentes**

Representan los derechos de cobro originados en el desarrollo de las actividades, de los cuales se espera recibir una contraprestación representada en recursos, bienes o servicios; en un plazo menor o igual a doce meses.

El saldo presentado en Derechos a recibir efectivo o equivalentes por la cantidad de \$ **16,977,960.74** se encuentra integrado por los siguientes conceptos:

**MUNICIPIO DE SAN MARTÍN TEXMELUCAN, PUEBLA**  
**NOTAS A LOS ESTADOS FINANCIEROS**  
**AL 30 DE ABRIL DE 2026**

Concepto	Saldo
Otras Cuentas por Cobrar	\$11,434,437.06
Gastos a Comprobar y Pendientes de Aplicar	\$5,540,523.68
Deudores por anticipos de Tesorería a corto plazo	\$3,000.00
<b>Total</b>	<b>\$16,977,960.74</b>

Del importe reflejado en Gastos a Comprobar y pendientes de aplicar por la cantidad de **\$5,540,523.68** destaca un cargo a la cuenta bancaria 0198494894 del Fondo FISM 2015 de la institución bancaria **BBVA Bancomer por orden judicial del Expediente 146/2015 por juicio mercantil en contra del Municipio de San Martín Texmelucan**, por la cantidad de **\$ 3,165,686.50**, mismo que se encuentra en proceso de resolución para la recuperación de la cantidad retenida por la autoridad judicial; monto adicionado por **\$ 7,107.48** de FISM 2002; **\$ 69.34** y **\$ 0.53** de Otros Fondos correspondientes a los ejercicios 2008 y 2009, respectivamente; dando un total de **\$ 2,367,659.83**

**Derechos a recibir Bienes o Servicios**

Representa los anticipos entregados previos a la recepción parcial o total de bienes o prestación de servicios, que serán exigibles en un plazo menor o igual a doce meses. El saldo reflejado en Derechos a comprobar bienes y servicios por la cantidad de **\$1,490,693.22** corresponden a anticipos entregados a contratistas por la ejecución de obra pública, los cuales se van amortizando conforme se ejecuta la obra; asimismo por anticipos a proveedores, derivados de la prestación de bienes o servicios en proceso de recibirse o realizarse y se encuentran integrados de la siguiente manera:

Concepto	TOTAL
<b>ANTICIPO A PROVEEDORES POR ADQUISICIÓN DE BIENES Y PRESTACIÓN DE SERVICIOS A CORTO PLAZO:</b>	<b>\$1,490,693.22</b>
ANTICIPO A PROVEEDORES POR ADQUISICIÓN DE BIENES Y SERVICIOS A CORTO PLAZO	\$1,490,693.22
ANTICIPO A PROVEEDORES POR ADQUISICIÓN DE BIENES MUEBLES E INMUEBLES A CORTO PLAZO	\$0.00
ANTICIPO A CONTRATISTAS POR OBRAS PÚBLICAS A CORTO PLAZO	\$0.00
<b>Total</b>	<b>\$1,490,693.22</b>

El proveedor José Luis Bolaños Saavedra se encuentra en juicio con número de expediente: No. 107/2021-JCA-05-15 por un monto de \$560,919.70 por concepto de anticipo de Elaboración del Atlas de Riesgo de San Martín Texmelucan.

# MUNICIPIO DE SAN MARTÍN TEXMELUCAN, PUEBLA

## NOTAS A LOS ESTADOS FINANCIEROS

AL 30 DE ABRIL DE 2026

### Bienes Disponibles para su Transformación o Consumo (inventarios)

En el Periodo presentado del 01 al 30 de abril de 2026, el Municipio de San Martín Texmelucan no registró operaciones financieras en la cuenta de almacén de materiales y suministro de consumo.

### Inversiones Financieras a Largo Plazo

En este rubro no registró operaciones financieras del 01 al 30 de abril de 2025

### Bienes Inmuebles, infraestructura y construcciones en proceso

Representa el monto de todo tipo de bienes inmuebles, infraestructura y construcciones; así como los gastos derivados de actos de su adquisición, adjudicación, expropiación e indemnización y los que se generen por estudios de pre-inversión, cuando se realicen por causas de interés público y se encuentra integrado por los siguientes conceptos:

Concepto	2026	2025
Terrenos	\$72,142,707.38	\$72,142,707.38
Edificios no habitacionales	\$8,679,866.00	\$8,679,866.00
Construcciones en proceso en bienes de dominio público	\$0.00	\$16,748,146.25
Construcciones en proceso en bienes propios	\$ 0.00	\$ 0.00
<b>Total</b>	<b>\$80,822,573.38</b>	<b>\$97,570,719.63</b>

### Bienes Muebles

Representa el monto de los bienes muebles requeridos en el desempeño de las actividades del ente público y se encuentran integrados de la siguiente manera:

Concepto	2026	2025
Mobiliario y Equipo de Administración	\$ 14,775,527.73	\$ 14,775,527.73
Mobiliario y Equipo educacional y recreativo	\$ 4,755,670.05	\$ 4,755,670.05
Equipo e instrumental médico y de laboratorio	\$ 350,745.81	\$ 350,745.81
Vehículos y Equipo de Transporte	\$72,755,930.72	\$72,755,930.72
Equipo de defensa y Seguridad	\$4,196,509.82	\$4,196,509.82
Maquinaria, otros equipos y herramientas	\$21,806,759.90	\$21,806,759.90
Colecciones de obras de arte y objetos valiosos	\$126,333.34	\$126,333.34
Activos biológicos	\$20,881.00	\$20,881.00
<b>Total</b>	<b>\$118,788,358.37</b>	<b>\$118,788,358.37</b>

# MUNICIPIO DE SAN MARTÍN TEXMELUCAN, PUEBLA

## NOTAS A LOS ESTADOS FINANCIEROS

AL 30 DE ABRIL DE 2026

### Activos intangibles

La cantidad de \$ 5,081,172.44 en activos intangibles representa el monto de derechos por el uso de activos de propiedad industrial, comercial e intelectual.

El saldo reflejado de los bienes está valuado a su costo histórico (adquisición).

Asimismo, la depreciación de los bienes muebles se llevará a cabo considerando un porcentaje sobre la estimación de vida útil y en los porcentajes que a continuación se indican:

Concepto	% de depreciación anual
<b>Mobiliario y Equipo de Administración</b>	
Muebles de Oficina y Estantería	10
Muebles, Excepto De Oficina Y Estantería	10
Equipo de Cómputo y de Tecnologías de la Información	33.3
Otros Mobiliarios y Equipos de Administración	10
<b>Mobiliario y Equipo Educacional y Recreativo</b>	
Equipos y Aparatos Audiovisuales	33.3
Aparatos Deportivos	20
Cámaras Fotográficas y de Video	33.3
Otro Mobiliario y Equipo Educacional y Recreativo	20
<b>Equipo e Instrumental Médico y de Laboratorio</b>	
Equipo Médico y de Laboratorio	20
Instrumental Médico y de Laboratorio	20
<b>Equipo de Transporte</b>	
Automóviles y Equipo Terrestre	20
Carrocerías y Remolques	20
Equipo Aeroespacial	20
Equipo Ferroviario	20
Embarcaciones	20
Otros Equipos de Transporte	20
<b>Equipo de Defensa y Seguridad</b>	
Maquinaria, Otros Equipos y Herramientas	10
Maquinaria y Equipo Agropecuario	10
Maquinaria y Equipo Industrial	10
Maquinaria y Equipo de Construcción	10
Sistemas de Aire Acondicionado, Calefacción y de Refrigeración Industrial y Comercial	10
Equipo de Comunicación y Telecomunicación	10
Equipos de Generación Eléctrica, Aparatos y Accesorios Eléctricos	10
Herramientas y Máquinas-Herramienta	10
Otros Equipos	10
<b>Activos Biológicos</b>	
Bovinos	20

**MUNICIPIO DE SAN MARTÍN TEXMELUCAN, PUEBLA**  
**NOTAS A LOS ESTADOS FINANCIEROS**  
**AL 30 DE ABRIL DE 2026**

Porcinos	20
Aves	20
Ovinos y Caprinos	20
Peces y Acuicultura	20
Equinos	20
Especies Menores y de Zoológico	20
Árboles y Plantas	20
Otros Activos Biológicos	20

**Depreciación, Deterioro y Amortización Acumulada de Bienes**

Representa el monto de las depreciaciones, deterioro y amortizaciones de bienes e Intangibles, de acuerdo con los lineamientos emitidos por el CONAC. Integra los montos acumulados de ejercicios fiscales anteriores; al 30 de abril de 2026, se presenta un saldo por la cantidad de **\$ 64,201,148.07**

**ACTIVOS DIFERIDOS**

Con relación a este concepto por el periodo del 01 al 30 de abril de 2026, no se tiene registrado monto alguno.

**PASIVO**

**Cuentas por Pagar a Corto y Largo Plazo**

Los pasivos a Corto Plazo representan el monto de los adeudos del Municipio de San Martín Texmelucan, que deberá pagar en un plazo menor o igual a doce meses.

En el rubro del Pasivo refleja un saldo de **\$ 12,018,098.32** el cual se encuentra integrado de la siguiente manera:

Concepto	Total
Proveedores por pagar a Corto Plazo	\$7,167.00
Retenciones y contribuciones por pagar a corto plazo	\$1,697,634.79
Pasivos diferidos a Corto Plazo	\$0.00
Otras cuentas por pagar a Corto Plazo	\$13.35
Otros pasivos a Corto Plazo	\$10,313,283.18
<b>Total</b>	<b>\$12,018,098.32</b>

**MUNICIPIO DE SAN MARTÍN TEXMELUCAN, PUEBLA**  
**NOTAS A LOS ESTADOS FINANCIEROS**  
**AL 30 DE ABRIL DE 2026**

**II) Notas al Estado de Actividades**

Concepto	2026	2025
Impuestos	\$26,038,618.00	\$48,673,983.00
Derechos	\$32,172,677.37	\$64,216,210.65
Productos tipo corriente	\$692,052.18	\$4,130,485.00
Aprovechamientos tipo corriente	\$ 3,564,208.11	\$ 12,126,275.47
Participaciones, Aportaciones, Convenios e Incentivos derivados de colaboración fiscal	\$173,516,462.21	\$452,838,132.46
Otros ingresos y beneficios	\$ 59,650.73	\$ 5,543,723.14
<b>Total</b>	<b>\$236,043,668.60</b>	<b>\$ 587,528,809.72</b>

**INGRESOS Y OTROS BENEFICIOS**

En este rubro se consideran los importes de los ingresos recaudados que se derivan de las actividades propias del Municipio de San Martín Texmelucan, como son: los impuestos, derechos, Productos y Aprovechamientos tipo corriente; así como los ingresos recibidos por Participaciones Federales Ramo 28, Aportaciones del Ramo 33 y por aquellos otros rubros, derivados de convenios y otros ingresos, estos se integran como sigue:

**Impuestos**

Son las contribuciones establecidas en ley que deben pagar las personas físicas y morales que se encuentran en la situación jurídica o de hecho prevista por la misma y que sean distintas de las aportaciones de seguridad social, contribuciones de mejoras y derechos. Por este concepto se lleva recaudado al 30 de abril de 2026, la cantidad de **\$ 26,038,618.00** de acuerdo con lo establecido a la Ley de Ingresos del Municipio de San Martín Texmelucan para el ejercicio fiscal 2026, el cual incluye los tipos de impuestos siguientes:

Concepto	2026	2025
Impuestos sobre los ingresos	\$7,000.00	\$28,670.00
Impuestos sobre el patrimonio	\$24,431,546.00	\$43,578,641.00
Accesorios de impuestos	\$1,600,072.00	\$5,066,672.00
<b>Total</b>	<b>\$26,038,618.00</b>	<b>\$48,673,983.00</b>

# MUNICIPIO DE SAN MARTÍN TEXMELUCAN, PUEBLA

## NOTAS A LOS ESTADOS FINANCIEROS

AL 30 DE ABRIL DE 2026

### Derechos

Son las contribuciones establecidas en Ley por el uso o aprovechamiento de los bienes del dominio público, así como por recibir servicios que presta el Estado en sus funciones de derecho público, excepto cuando se presten por organismos descentralizados u órganos desconcentrados cuando en este último caso, se trate de contraprestaciones que no se encuentren previstas en las Leyes Fiscales respectivas. También son derechos las contribuciones a cargo de los organismos públicos descentralizados por prestar servicios exclusivos del Estado.

Por este concepto el Municipio de San Martín Texmelucan Puebla recaudó al 30 de abril de 2026, la cantidad de **\$32,172,677.37** integrándose como sigue:

Concepto	2026	2025
Derechos por el uso, goce, aprovechamiento o explotación de bienes de dominio público	\$2,437,858.00	\$5,480,823.00
Derechos por prestación de servicios	\$29,254,412.37	\$57,238,554.65
Accesorios	\$357,180.00	\$1,271,685.00
Otros Derechos	\$123,227.00	\$225,148.00
<b>Total</b>	<b>\$32,172,677.37</b>	<b>\$64,216,210.65</b>

### Productos

Son contraprestaciones por los servicios que presta el Estado en sus funciones de derecho privado, así como por el uso, aprovechamiento o enajenación de bienes del dominio privado. En este rubro se recaudó la cantidad de **\$ 692,052.18** de los cuales por concepto de Espacios Temporales en Áreas y Mercados Municipales \$24,215.00; Venta de Formatos Oficiales \$173,655.00; por concepto de inscripción al padrón de proveedores, contratistas y bases para Licitación Pública \$ 233,900.00 por otros productos que generan ingresos corrientes se recaudó la cantidad de \$ 22,923.00 y por intereses financieros de todos los fondos, se recaudó la cantidad de \$237,269.18

### Aprovechamientos

Son los ingresos que percibe el Estado por funciones de derecho público distintos de las contribuciones, de los ingresos derivados de financiamientos y de los que obtengan los organismos descentralizados y las empresas de participación estatal. En este rubro se recaudó la cantidad de **\$ 3,564,208.11** los cuales están conformados por los siguientes conceptos:

**MUNICIPIO DE SAN MARTÍN TEXMELUCAN, PUEBLA**  
**NOTAS A LOS ESTADOS FINANCIEROS**  
**AL 30 DE ABRIL DE 2026**

Concepto	2026	2025
Multas de Transito	\$2,663,306.00	\$8,560,103.00
Multas de Desarrollo Urb. y Ecología	\$133,734.00	\$17,376.00
Multas a Comercios (Fomento Económico)	\$173.00	\$480,768.00
Multas de Policía	\$65,230.00	\$334,684.00
Multas Parquímetros	\$481,451.00	\$1,560,679.00
Multas Protección Civil	\$78,592.00	\$150,145.00
Multa Por Omisión De Pago De Predial	\$0.00	\$1,962.00
Multas Contraloría	\$5,865.00	\$0.00
Multas otros	\$0.00	\$13,805.00
Accesorios de Aprovechamientos	\$135,848.00	\$648,049.00
Otros Aprovechamientos	\$9.11	\$358,704.47
<b>Total</b>	<b>\$3,564,208.11</b>	<b>\$12,126,275.47</b>

**Participaciones, Aportaciones, Convenios, Transferencias, Asignaciones Subsidios, Incentivos Derivados de la Colaboración Fiscal Participaciones**

**Aportaciones, Convenios e Incentivos Fiscales**

Son los recursos recibidos en concepto de participaciones y aportaciones por las entidades federativas y los municipios. Incluye los recursos que se reciben y están destinados a la ejecución de programas federales y estatales a través de las entidades federativas mediante la reasignación de responsabilidades y recursos presupuestarios, en los términos de los convenios que se celebren. En este rubro se recibió la cantidad de **\$ 173,516,462.21** integrados de la siguiente manera:

Concepto	2026	2025
Participaciones	\$85,578,446.21	\$ 219,666,693.46
Aportaciones	\$87,938,016.00	\$233,171,439.00
Convenios	\$0.00	\$0.00
Otros incentivos económicos	\$0.00	\$0.00
Transferencias, asignaciones Subsidios, Subvenciones y pensiones	\$0.00	\$0.00
<b>Total</b>	<b>\$173,516,462.21</b>	<b>\$452,838,132.46</b>

**MUNICIPIO DE SAN MARTÍN TEXMELUCAN, PUEBLA**  
**NOTAS A LOS ESTADOS FINANCIEROS**  
**AL 30 DE ABRIL DE 2026**

**Participaciones**

Las Participaciones recibidas se encuentran integradas de la siguiente manera:

Concepto	2026	2025
Fondo de Desarrollo Municipal	\$72,228,589.68	\$184,245,580.08
Fondo para Incentivar y Estimular la Recaudación Municipal	\$0.00	\$3,087,242.12
Fondo de Fiscalización Y Recaudación	\$4,607,187.64	\$9,398,754.18
Fondo de Compensación	\$506,715.66	\$1,517,890.53
Fondo Municipal del Impuesto a la Venta de Gasolinas y Diésel	\$1,039,831.23	\$2,938,532.87
Recaudación Impuesto Sobre la Renta	\$7,196,122.00	\$18,786,950.00
FEIEF	\$0.00	\$-308,256.32
<b>Total</b>	<b>\$85,578,446.21</b>	<b>\$219,666,693.46</b>

**Aportaciones**

Las Aportaciones recibidas se encuentran integradas de la siguiente manera:

Concepto	2026	2025
FISM-DF	\$33,960,604.00	\$84,675,228.00
FORTAMUN DF	\$53,977,412.00	\$148,496,211.00
<b>Total</b>	<b>\$87,938,016.00</b>	<b>\$233,171,439.00</b>

**Otros Ingresos y Beneficios**

En este concepto al 30 de abril de 2026 se tiene un monto registrado de **\$ 59,650.73** que se integran por diversos conceptos no considerados en los rubros anteriores.

**GASTOS Y OTRAS PÉRDIDAS**

**Gastos de Funcionamiento**

Son erogaciones necesarias para el buen funcionamiento de las unidades administrativas del Municipio de San Martín Texmelucan en el cual se erogó la cantidad de **\$ 105,585,168.82** comprende el importe del gasto por servicios personales, materiales, suministros y servicios generales no personales, necesarios para el funcionamiento del ente público y se conforman por los siguientes conceptos:

**MUNICIPIO DE SAN MARTÍN TEXMELUCAN, PUEBLA**  
**NOTAS A LOS ESTADOS FINANCIEROS**  
**AL 30 DE ABRIL DE 2026**

Concepto	2026	2025
Servicios personales	\$ 64,676,291.11	\$ 184,306,525.00
Materiales y suministros	\$5,729,012.31	\$44,891,430.15
Servicios Generales	\$35,179,865.40	\$162,177,543.66
<b>Total</b>	<b>\$ 105,585,168.82</b>	<b>\$ 391,375,498.81</b>

**Servicios Personales**

Agrupación de las remuneraciones del personal al servicio de los entes públicos, tales como: sueldos, salarios, dietas, honorarios asimilables al salario, prestaciones y gastos de seguridad social, obligaciones laborales y otras prestaciones derivadas de una relación laboral; pudiendo ser de carácter permanente o transitorio y está conformado por los siguientes conceptos:

Concepto	2026	2025
Remuneraciones al personal de carácter permanente	\$57,098,148.53	\$159,324,430.86
Remuneraciones al personal de carácter transitorio	\$ 1,414,594.46	\$ 6,135,923.07
Remuneraciones adicionales y especiales	\$24,165.93	\$15,043,919.48
Otras prestaciones sociales y económicas	\$6,139,382.19	\$3,350,676.71
Pago de estímulos a servidores públicos	\$0.00	\$451,574.88
<b>Total</b>	<b>\$64,676,291.11</b>	<b>\$184,306,525.00</b>

**Materiales y Suministros**

Agrupación de las asignaciones destinadas a la adquisición de toda clase de insumos y suministros requeridos para la prestación de bienes y servicios y para el desempeño de las actividades administrativas. Se encuentra integrado por los siguientes conceptos:

# MUNICIPIO DE SAN MARTÍN TEXMELUCAN, PUEBLA

## NOTAS A LOS ESTADOS FINANCIEROS

AL 30 DE ABRIL DE 2026

Concepto	2026	2025
Materiales de administración, emisión de documentos y artículos oficiales	\$936,331.34	\$7,354,715.52
Alimentos y utensilios	\$1,221,320.10	\$5,295,429.63
Materias Primas y Materiales de Producción	\$0.00	\$4,203.01
Materiales y artículos de construcción y de reparación	\$32,653.80	\$10,766,602.93
Productos químicos, farmacéuticos y de laboratorios	\$33,446.51	\$2,247,981.94
Combustibles, lubricantes y aditivos	\$3,439,000.00	\$11,927,763.12
Vestuario, blancos, prendas de protección y artículos deportivos	\$0.00	\$3,002,528.81
Materiales y suministros para seguridad	\$0.00	\$259,791.28
Herramientas, refacciones y accesorios menores	\$66,260.56	\$4,032,413.91
<b>Total</b>	<b>\$5,729,012.31</b>	<b>\$44,891,430.15</b>

### Servicios Generales

Son las asignaciones destinadas a cubrir el costo de todo tipo de servicios que se contraten con particulares o instituciones del propio sector público; así como los servicios oficiales requeridos para el desempeño de actividades vinculadas con la función pública. Se encuentra integrado por los siguientes conceptos:

Concepto	2026	2025
Servicios básicos	\$7,889,341.38	\$44,314,443.26
Servicios de Arrendamiento	\$1,219,038.81	\$10,136,443.56
Servicios profesionales, científicos, técnicos y otros servicios	\$4,449,044.63	\$25,619,735.30
Servicios financieros, bancarios y comerciales	\$3,012,319.99	\$2523,688.24
Servicios de instalación, reparación, mantenimiento y conservación	\$7,164,368.26	\$27,519,340.13
Servicios de comunicación social y publicidad	\$0.00	\$6,935,548.68
Servicios de traslados y viáticos	\$53,490.60	\$233,966.61
Servicios oficiales	\$553,684.54	\$16,171,771.49
Otros Servicios Generales	\$8,961,418.31	\$28,722,606.39
<b>Total</b>	<b>\$35,179,865.40</b>	<b>\$162,177,543.66</b>

**MUNICIPIO DE SAN MARTÍN TEXMELUCAN, PUEBLA**  
**NOTAS A LOS ESTADOS FINANCIEROS**  
**AL 30 DE ABRIL DE 2026**

**Transferencias, Asignaciones, Subsidios y otras Ayudas**

Son las asignaciones destinadas en forma directa o indirecta a los sectores público, privado y externo, organismos y empresas paraestatales y apoyos como parte de su política económica y social, de acuerdo con las estrategias y prioridades de desarrollo para el sostenimiento y desempeño de sus actividades. Las erogaciones por este concepto son las siguientes:

Concepto	2026	2025
Transferencias al resto del sector publico	\$10,136,418.80	\$9,725,150.35
Subsidios y subvenciones	\$7,560,339.00	\$15,003,102.00
Ayudas sociales	\$7,848,399.15	\$14,804,406.70
Donativos	\$0.00	\$800,000.00
<b>Total</b>	<b>\$25,545,156.95</b>	<b>\$40,332,659.05</b>

**Inversión Pública**

La Inversión Pública no capitalizable comprende la transferencia de inversión pública a otros entes públicos, el importe destinado construcción y/o conservación de obras, proyectos productivos, acciones de fomento y en general a todos aquellos gastos destinados a aumentar, conservar y mejorar el patrimonio; Al 30 de abril de 2026 se tiene registrado en el rubro de inversión pública No capitalizable, los montos siguientes:

Concepto	2026	2025
Inversión Pública No capitalizable	\$47,888,021.73	\$104,614,292.19
<b>Total</b>	<b>\$47,888,021.73</b>	<b>\$104,614,292.19</b>

Al 30 de abril de 2026, se tiene en Otros Gastos y Pérdidas extraordinarias un monto de \$ 4,551,849.89 por las depreciaciones y amortizaciones registradas en lo que va del ejercicio; así como por registros derivados por las actualizaciones realizadas en el mes abril de 2026, conforme a las Normas CONAC.

# MUNICIPIO DE SAN MARTÍN TEXMELUCAN, PUEBLA

## NOTAS A LOS ESTADOS FINANCIEROS

AL 30 DE ABRIL DE 2026

### III) Notas al Estado de Variación en la Hacienda Pública

Este estado tiene por finalidad mostrar los cambios que sufrieron los distintos elementos que componen la Hacienda Pública/Patrimonio del Municipio de San Martín Texmelucan, entre el inicio y el final del periodo. Además de mostrar esas variaciones busca explicar y analizar cada una de ellas.

#### Patrimonio

En esta cuenta se presentaron los siguientes saldos:

Concepto	2026	2025
<b>Patrimonio Contribuido</b>	<b>\$606,318,158.78</b>	<b>\$606,318,158.78</b>
Actualización de la Hacienda Pública / Patrimonio	\$606,318,158.78	\$606,318,158.78
<b>Patrimonio Generado</b>	<b>-319,042,384.77</b>	<b>\$ -395,945,745.55</b>
Resultado del Ejercicio (Ahorro / Desahorro)	\$52,473,471.21	\$ 41,168,022.71
Resultado de Ejercicios Anteriores	\$148,732,181.64	\$124,354,292.07
Rectificaciones de Resultados de Ejercicios Anteriores	\$-520,248,037.62	\$-520,248,037.62
<b>Total</b>	<b>\$287,275,774.01</b>	<b>\$ 251,592,435.94</b>

Respecto de la cuenta Hacienda Pública/Patrimonio, la cual se integra por los conceptos de Hacienda Pública Patrimonio Contribuido y por el Resultado de Ejercicios Anteriores/Hacienda Pública y Patrimonio Generado, los saldos de la cuenta de patrimonio se integran por los siguientes conceptos:

#### Patrimonio Contribuido

Se compone de las aportaciones con fines permanentes del sector privado, público y externo que incrementan al Patrimonio del Ente Público, así como los efectos identificables y cuantificables que le afecten, y al 30 de abril de 2026 presenta el siguiente saldo:

Concepto	2026	2025
Actualización de la Hacienda Pública / Patrimonio	<b>\$606,318,158.78</b>	\$606,318,158.78
<b>Total</b>	<b>\$606,318,158.78</b>	<b>\$606,318,158.78</b>

# MUNICIPIO DE SAN MARTÍN TEXMELUCAN, PUEBLA

## NOTAS A LOS ESTADOS FINANCIEROS

AL 30 DE ABRIL DE 2026

### Patrimonio Generado

Corresponde a la suma de los resultados de la gestión de ejercicios anteriores, incluyendo las aplicadas a reservas, resultado del ejercicio corriente y los eventos identificables y cuantificables que le afectan, y al 30 de abril de 2026 presenta el siguiente saldo:

Concepto	2026	2025
Resultado del Ejercicio (Ahorro / Desahorro)	\$52,473,471.21	\$ 18,246,636.80
Resultado de Ejercicios Anteriores	\$148,732,181.64	\$106,055,583.30
Rectificaciones de Resultados de Ejercicios Anteriores	\$-520,248,037.62	\$-520,248,037.62
<b>Total</b>	<b>-319,042,384.77</b>	<b>-\$ 395,945,817.52</b>

### IV) Notas al Estado de Flujos de Efectivo.

La finalidad de este estado es proveer de información sobre los flujos de efectivo del ente público, identificando las fuentes de entradas y salidas de recursos, clasificadas por actividades de operación, de inversión y de financiamiento.

Proporciona una base para evaluar la capacidad de conversión en efectivo del Municipio.

El análisis de los saldos inicial y final que figuran en la última parte del Estado de Flujo de Efectivo en la cuenta de efectivo y equivalentes es como sigue:

Concepto	2026	2025
Efectivo	\$0.00	\$0.00
Bancos / Tesorería	\$140,334,262.25	\$ 89,565,636.84
Fondo fijo	\$0.00	\$0.00
Inversiones temporales (hasta 3 meses)	\$0.00	\$0.00
<b>Total</b>	<b>\$140,334,262.25</b>	<b>\$89,565,636.84</b>

# MUNICIPIO DE SAN MARTÍN TEXMELUCAN, PUEBLA

## NOTAS A LOS ESTADOS FINANCIEROS

AL 30 DE ABRIL DE 2026

### Adquisición de bienes muebles e inmuebles.

Durante el periodo del 01 de enero al 30 de abril de 2026, se adquirieron bienes muebles por un importe de \$ 0.00 los cuales se detallan a continuación:

Bienes muebles		
Concepto	2026	2025
Muebles de oficina y estantería	\$0.00	\$91,694.59
Muebles Excepto oficina y estantería	\$0.00	\$338,524.19
Equipo de cómputo y tecnologías de la información	\$0.00	\$284,189.49
Mobiliario y equipo de administración	\$0.00	\$0.00
Mobiliario y equipo educacional y recreativo	\$0.00	\$0.00
Equipo instrumental médico y laboratorio	\$0.00	\$39,486.40
Vehículos y equipo de transporte	\$0.00	\$0.00
Equipos y Aparatos Audiovisuales	\$0.00	\$27,224.04
Cámaras Fotográficas y de Video	\$0.00	\$44,888.52
Equipo de Defensa y Seguridad	\$0.00	\$0.00
Maquinaria otros equipos y herramientas	\$0.00	\$0.00
Maquinaria y equipo Industrial	\$0.00	\$0.00
Equipo de Comunicación y telecomunicación	\$0.00	\$0.00
Sistemas de Aire Acondicionado calefacción y refrigeración industrial y comercial	\$0.00	\$0.00
Herramientas y Máquinas de Herramientas	\$0.00	\$0.00
Maquinaria y Equipo diverso	\$0.00	\$0.00
<b>Total</b>	<b>\$0.00</b>	<b>\$826,007.23</b>

Durante el periodo del 01 de enero al 30 de abril de 2026, se tiene un acumulado de \$72,142,707.38 en Terrenos

En el rubro de otras partidas de inversión se considera los activos intangibles, los cuales el importe del 01 de enero al 30 de abril de 2026 asciende a la cantidad de \$ 5,081,172.44.

# MUNICIPIO DE SAN MARTÍN TEXMELUCAN, PUEBLA

## NOTAS A LOS ESTADOS FINANCIEROS

AL 30 DE ABRIL DE 2026

### b) Notas de memoria (Cuentas de Orden)

Las cuentas de orden se utilizan para registrar movimientos de valores que no afectan o modifican la situación financiera del Municipio de San Martín Texmelucan, Puebla, sin embargo, su incorporación en los libros es necesaria con la finalidad de recordatorio contable, de control y en general sobre los aspectos administrativos o bien para consignar los derechos o responsabilidades contingentes que puedan o no presentarse en el futuro.

#### Cuentas de orden contables.

Juicios. - integrada por una demanda judicial en proceso de resolución por los terrenos del tianguis del Municipio de San Martín Texmelucan.

Cuentas de orden Contables.	
Concepto	
Demandas Judicial en proceso de resolución	\$ 2,309,917,372.74

#### Cuentas de Orden Presupuestarias.

Muestran las diferentes etapas de los recursos presupuestarios en un ejercicio fiscal, de conformidad con los presupuestos aprobados en las Leyes de Ingresos y Egresos vigentes.

Cuentas de orden Presupuestaria	
Ley de Ingresos	
Concepto	Importe
Ley de Ingresos estimada	\$576,229,196.22
Ley de ingresos por ejecutar	\$451,961,153.17
Modificaciones a la Ley de Ingresos Estimada.	\$ 111,775,625.55
Ley de Ingresos devengada	\$0.00
Ley de Ingresos recaudada	\$236,043,668.60

**MUNICIPIO DE SAN MARTÍN TEXMELUCAN, PUEBLA**  
**NOTAS A LOS ESTADOS FINANCIEROS**  
**AL 30 DE ABRIL DE 2026**

En ese mismo contexto existen las cuentas del presupuesto de egresos.

<b>Cuentas de orden Presupuestaria</b>	
<b>Presupuesto de egresos</b>	
<b>Concepto</b>	<b>Importe</b>
Presupuesto de egresos aprobado	\$576,229,196.22
Modificaciones al Presupuesto de Egresos	\$ 111,775,625.55
Presupuesto de egresos comprometido	\$ 256,398,686.90
Presupuesto de egresos devengado	\$447,920.00
Presupuesto de egresos ejercido	\$ 0.00
Presupuesto de egresos pagado	\$178,570,457.50

**c) Notas de Gestión Administrativa**

**1) Introducción**

De conformidad con lo que establece la Ley General de Contabilidad Gubernamental y los lineamientos emitidos por el Consejo Nacional de Armonización Contable (CONAC) y demás disposiciones que establezcan las leyes que tienen injerencia en la instancia de los Municipios, en relación con lo antes citado, el Municipio de San Martín Texmelucan, Puebla; emite los estados financieros correspondientes al 30 de abril de 2026.

Los documentos expresan las transacciones y operaciones económicas realizadas por el Municipio de acuerdo con las principales políticas mediante los cuales fueron elaborados, para una mayor comprensión se anexan las notas que amplían el panorama dentro del cual se generan los datos.

Con el mismo fin, a continuación, se presenta una breve descripción de la estructura y el contenido de la Información financiera que integra el estado financiero de San Martín Texmelucan, Puebla al 30 de abril de 2026.

**Información contable.**

Estado de Situación Financiera. - Se conforma de la información financiera acumulable en los tres rubros de mayor importancia activo, pasivo y patrimonio.

Estado de Actividades. - Tiene como fin informar sobre las variaciones totales del patrimonio durante un periodo, proporcionando datos relevantes sobre el resultado de las transacciones que afectan o modifican el patrimonio del Municipio.

Estado de Variaciones en la Hacienda Pública. - incluye las principales modificaciones que afectaron al rubro de la hacienda pública.

# MUNICIPIO DE SAN MARTÍN TEXMELUCAN, PUEBLA

## NOTAS A LOS ESTADOS FINANCIEROS

AL 30 DE ABRIL DE 2026

Estado de Cambios en la Situación Financiera. - informa sobre el origen y la aplicación de los recursos del Municipio.

Estado de Flujos de Efectivo. - refleja los principales cambios ocurridos en la estructura del resultado financiero del Municipio, así como los recursos generados o utilizados en su operación.

Estado Analítico del Activo. - muestra el comportamiento de los fondos, valores, derechos y bienes debidamente identificados y cuantificados en términos monetarios de los que se disponen desde principio a fin del periodo.

Estado Analítico de la Deuda y Otros Pasivos. - su finalidad es mostrar las obligaciones insolutas del Municipio al inicio y al fin de cada periodo derivadas del endeudamiento interno y externo.

Informe sobre Pasivos Contingentes. - consideran obligaciones que tienen su origen en hechos específicos e independientes del pasado que en el futuro puedan ocurrir o no.

### **Información presupuestaria.**

Estado Analítico de Ingresos. - muestra la distribución de los ingresos del municipio de acuerdo con los distintos grados de desagregación que presenta el clasificador por rubro de ingresos.

Estado Analítico del Ejercicio del Presupuesto de Egresos. - muestra los movimientos y la situación de cada cuenta de las diversas clasificaciones de acuerdo con los grados de desagregación de las mismas que se requiera.

### **Información programática.**

Gasto por Categoría Programática. - muestra a una fecha determinada del ejercicio del presupuesto de egresos, el destino y finalidad de los recursos públicos destinados a programas, proyectos de inversión y actividades específicas.

## **2.- Panorama Económico y Financiero.**

La economía del municipio se basa en la industria textil, comercio, agricultura y ganadería. Cuenta con el Tianguis de San Martín Texmelucan más grande de Latinoamérica, y el corredor industrial Quetzalcóatl.

La economía en San Martín Texmelucan ha logrado aumentar considerablemente en los últimos ciclos de urbanización, las diversas cadenas comerciales han conseguido establecerse y también han encajado perfectamente en la sociedad. Son una fuente de empleo muy accesible para mucha gente por sus diversos horarios de trabajo, así como también, han obtenido excelentes resultados en cuanto a la atención al cliente se refiere.

# MUNICIPIO DE SAN MARTÍN TEXMELUCAN, PUEBLA

## NOTAS A LOS ESTADOS FINANCIEROS

AL 30 DE ABRIL DE 2026

### Sector primario

La agricultura ha perdido un poco de fuerza y los últimos niveles de producción no son tan altos como en los años anteriores, debido a la urbanización. La creación de carreteras, establecimientos comerciales tienen mucho que ver en esto; pero también, el cambio constante del clima y las plagas han provocado la pérdida de miles de hectáreas de cultivo que perjudica mucho a los campesinos de las localidades aledañas.

### Sector secundario

En la región San Martín Texmelucan - Huejotzingo, están establecidas diversas empresas de las cuales las más preocupadas por la Seguridad Industrial y la Protección civil están agrupadas en el Plan de Ayuda mutua Industrial PAMI II Quetzalcóatl.

Las empresas integrantes son:

- \* Complejo Petroquímico Independencia (PEMEX)
- \* Rassini Frenos
- \* Lapsolite División productos Químicos
- \* Crisoba Industrial
- \* Ajemex
- \* Oxiquímica
- \* Jansenn - Cilag
- \* Igasamex Bajío
- \* Skytex
- \* Agua San Martín

### Sector terciario

Los puntos importantes de comercio de San Martín Texmelucan, en 2023 son:

- \* Mercado Municipal Domingo Arenas
- \* Centro Comercial Plaza Crystal
- \* Tianguis de San Lucas Atoyatenco.

Este último es considerado el más grande de Latinoamérica

El comercio se empezó a dar en el valle de Tezmollocan, con puestos a la orilla del Camino Real, hoy Carretera Federal México-Puebla. Tanto fue la actividad que se venía realizando en San Martín Texmelucan, que la corona implementó una alcabala, que controlaría toda la región.

Ya pasada la época de la independencia, el tianguis se desarrolla los martes, viernes y domingos, en lo que hoy es el Parque Miguel Hidalgo; y con el paso de los años los mercaderes cada vez aumentaban, por lo que se venían invadiendo las calles del centro de la ciudad.

# MUNICIPIO DE SAN MARTÍN TEXMELUCAN, PUEBLA

## NOTAS A LOS ESTADOS FINANCIEROS

**AL 30 DE ABRIL DE 2026**

Ya en la época moderna, el tianguis se vino realizando los martes, por lo que se esperaba la visita de más de 13,000 tianguistas que ejercían la actividad comercial en las calles de la ciudad, además de esto, la presencia de miles de compradores de casi toda la república, por lo cual, el comercio afectaba por lo menos a la tercera parte de la ciudad.

Esto obligó a las autoridades a reubicar del tianguis, el 13 de mayo de 1994, bajo el gobierno de José Luís Domínguez Bermúdez, a los ejidos expropiados en el gobierno de Apolonio Méndez Meneses, en 1984, los cuales fueron concesionados a los consorcios de El Ángel y Celeste, quienes vendieron a particulares.

Por lo que los terrenos en los que se encuentran ubicados actualmente se encuentran en litigio entre el ayuntamiento y lo que la Suprema Corte de Justicia ha definido como compradores de buena fe, y que de acuerdo con su resolutive será el Juzgado Primero de Distrito del Estado de Puebla, quien determine el valor de los predios invadidos por los tianguistas.

El tianguis cuenta con más de 40 líderes tianguistas quienes ejercen el comercio los martes, en más de 35 hectáreas. Sin embargo, el poder económico que generan los agremiados ha provocado conflictos internos por la lucha de liderazgo o el control de los tianguistas.

### **3.- Autorización e Historia.**

De acuerdo con el H. Ayuntamiento de San Martín Texmelucan (1998), el valle de San Martín se encontraba habitado en la época prehispánica por descendientes de los pueblos Huejotzingas, tlaxcaltecas y cholultecas. Después de la conquista, algunos españoles campesinos dedicados al cultivo del trigo comenzaron a instalarse en la región, aunque constantemente eran asediados por aquellos grupos. Para el gobierno virreinal era necesario tener el control sobre los que consideraba "bárbaros" por lo que, conforme al mandato de Don Gaspar de Zúñiga y Acevedo, conde de Monterey, Diego Montemayor y Montejo funda el pueblo de San Martín Obispo para organizar a los pobladores.

El asentamiento adquiere una cierta importancia, y en él se instalan monjes franciscanos en la búsqueda de la evangelización de los indígenas. Se convierte en la cabecera de partido, por lo que comienza a anexarse a poblaciones vecinas, como parte de su jurisdicción. La escasa actividad comercial se restringía a la parte central de la localidad.

El comercio en la Plaza de Armas continuó, pero creció en proporciones desiguales a la infraestructura de la ciudad; para 1900 representaba ya un problema serio para las autoridades municipales. Surge por parte del entonces presidente municipal, Ignacio Téllez, la idea de construir un mercado que cumpliera con las nuevas demandas.

En relación con la infraestructura, la principal avenida de la localidad es pavimentada hacia 1924, mientras que dos años después la carretera federal de la Ciudad de México a Puebla atraviesa San Martín. Como dicha acción trae un mayor movimiento de mercancías, un año después resulta necesario hacer inspección del mercado, particularmente los martes. (H. Ayuntamiento de San Martín Texmelucan, *Ibíd.*)

# MUNICIPIO DE SAN MARTÍN TEXMELUCAN, PUEBLA

## NOTAS A LOS ESTADOS FINANCIEROS

AL 30 DE ABRIL DE 2026

Por la demanda de transporte, en 1946, son substituidas las vías del tren por unas más anchas, con lo que la capacidad de carga se multiplica; dieciséis años más tarde, con la construcción de la autopista México – Puebla, y a raíz de la decisión de que dicha vía llegue a San Martín, donde se instala la caseta de peaje, la actividad industrial y comercial reciben un fuerte impulso. Esto se verá reflejado en los años venideros, puesto que las localidades de [[Río Frío]] y [[Huejotzingo]] pierden importancia frente a Texmelucan.

En 1969, el corredor industria Puebla – San Martín Texmelucan comienza a ocuparse, pero es el funcionamiento de la primera planta del Complejo Petroquímico Independencia PEMEX el evento que cambia radicalmente la fisonomía del municipio, así como el estilo de vida de sus habitantes, que se convierten, de una sociedad agropecuaria, a una eminentemente industrial. En 1981, el presidente López Portillo inaugura el corredor industrial Quetzalcóatl (Fuentes, 1991).

En el decenio de los ochenta, el tianguis de San Martín Texmelucan se instala periódicamente los martes y viernes, en las calles del centro, lo que comienza a generar desorden, contaminación y caos vial.

#### 4.- Organización y Objeto Social.

El objetivo primordial es atender las necesidades de los diferentes sectores de la sociedad a través de los 4 ejes de gobierno mismos que a continuación se mencionan:

1. Seguridad ciudadana, paz, justicia e instituciones sólidas
2. Bienestar, equidad y desarrollo inclusivo
3. Crecimiento económico, empleo y productividad
4. Territorio seguro, sostenible y resiliente

#### **Seguridad ciudadana, paz, justicia e instituciones sólidas**

Considera el cuidado de las familias texmeluquenses y su patrimonio, garantizando la seguridad de todos de acuerdo con las normativas aplicables, asimismo, visualiza un gobierno, moderno, eficaz y eficiente, sustentado en la mejora en la calidad y calidez en la atención ciudadana, así como la puesta en marcha de las actividades y funciones que brindan servicios directos.

En este eje se pretende conjugar esfuerzos para poder disminuir la incidencia delictiva y reconstruir de manera gradual el tejido social, coadyuvar a la paz social y a la erradicación de la violencia en todas sus modalidades.

**Objetivo general:** reducir la incidencia delictiva en el municipio de San Martín Texmelucan mediante el fortalecimiento de los cuerpos policiacos municipales, la prevención del delito y el diseño de estrategias que contribuyan a reconstruir el tejido social, así como fortalecer la gestión administrativa del Ayuntamiento en materia de eficiencia, eficacia, transparencia, rendición de cuentas y protección de datos personales.

**Estrategia general:** coordinar acciones en materia de seguridad pública con los distintos órdenes de gobierno y con la participación de la ciudadanía en tareas de prevención y combate a la delincuencia,

# MUNICIPIO DE SAN MARTÍN TEXMELUCAN, PUEBLA

## NOTAS A LOS ESTADOS FINANCIEROS

AL 30 DE ABRIL DE 2026

privilegiando el respeto a los derechos humanos, la cultura de la legalidad, de no violencia, transparencia y combate a la corrupción.

### **Bienestar, equidad y desarrollo inclusivo**

Busca mejorar las habilidades y capacidades individuales y colectivas, para construir comunidades más igualitarias e incluyentes, donde niñas y niños, mujeres, adultos mayores y personas con discapacidad, mejoren su calidad de vida y tengan acceso a nuevas oportunidades de desarrollo.

Para este eje se plasmó como principal objetivo proveer de manera integral esquemas de protección y bienestar a los más necesitados, y con la consigna de tratar de resarcir la desigualdad social que daña de manera sistemática a nuestra sociedad.

**Objetivo general:** implementar esquemas integrales de protección y bienestar social, que propicien que la población del municipio y en especial a la más vulnerable, mejorar sus condiciones de vida.

**Estrategia general:** generar sinergias entra las distintas instancias gubernamentales y la sociedad civil, para efectuar acciones concretas de bienestar, salud, combate a la pobreza, alimentación y la no discriminación a cualquier grupo o persona.

### **Crecimiento económico, empleo y productividad**

integra la suma de esfuerzos para detonar y potenciar el desarrollo de los sectores económicos presentes en el municipio, atrayendo inversiones que generen empleos inmediatos que coadyuven a mejorar la calidad de vida de los habitantes.

Proporcionar a los agentes económicos garantías para desarrollar las distintas actividades productivas y comerciales, es una tarea fundamental para cualquier orden de gobierno; por lo que en las estrategias municipales se diseñaron esquemas que permitieran generar un desarrollo económico sostenido y equitativo.

Aspectos fundamentales como la promoción y fortalecimiento de las empresas, el rescate del campo y la consolidación del turismo municipal, fueron los aspectos centrales que definieron las acciones estratégicas de la administración municipal.

**Objetivo general:** alcanzar un desarrollo económico sostenido y equitativo, que incremente la calidad de vida de los habitantes y fomente la creación de fuentes formales de empleo en el municipio.

**Estrategia general:** fortalecer los sectores productivos del municipio por medio de su tecnificación, capacitación, innovación, modernización, atracción de inversiones y de proyectos detonadores. Poniendo especial énfasis en el emprendimiento como motor de crecimiento económico a nivel local.

### **Territorio seguro, sostenible y resiliente**

considera una visión de ciudad con servicios de calidad y dotada de infraestructura pública, que atiende las necesidades de la población mejorando su entorno con respeto y cuidado del medio ambiente.

# MUNICIPIO DE SAN MARTÍN TEXMELUCAN, PUEBLA

## NOTAS A LOS ESTADOS FINANCIEROS

AL 30 DE ABRIL DE 2026

Para la conformación de este eje, se consideraron acciones dirigidas a generar un desarrollo urbano que fuera seguro y sostenible, pero a su vez amigable con el medio ambiente y responsable con el uso de los recursos naturales.

Los objetivos planteados apuntan a la construcción de los medios necesarios para supervisar, planear y encaminar un crecimiento urbano municipal que evite conflictos y genere estabilidad y certeza jurídica a todos los ciudadanos de manera duradera en el tiempo.

**Objetivo general:** contribuir al desarrollo del ordenamiento territorial en el municipio que sea sustentable y respetuoso con el medio ambiente y a su vez detone el progreso y mejores condiciones en la población.

**Estrategia general:** establecer la normatividad necesaria y adecuada para garantizar el desarrollo urbano resiliente, planificado y sustentable en el municipio

Adicionalmente se establecieron 3 ejes transversales que consolidan y complementan los ejes estratégicos, siendo los siguientes:

1. Derechos humanos
2. Equidad con perspectiva de género
3. Integridad y el combate a la corrupción.

### Derechos Humanos

Este eje transversal garantiza que en el actuar gubernamental y la instrumentación de políticas municipales, exista el respecto a los derechos humanos sustentado en las prerrogativas de la dignidad humana, sin distinción alguna, siendo estos indivisibles, interdependientes y universales, por lo que es un deber de todos los actores de la sociedad promover, respetar, proteger y garantizar los derechos humanos consignados en favor del individuo.

### Equidad con perspectiva de género

La incasable lucha social a favor de la equidad de género ha permitido desarrollar e impulsar distintas políticas que han permitido dotar diversas oportunidades a las mujeres, así como incrementar su participación en las actividades productivas y su autonomía financiera; es por ello que la planeación estratégica municipal debe incluir como uno de sus motores principales, la perspectiva de género y el combate a cualquier forma de violencia y discriminación contra las mujeres.

### Integridad y el combate a la corrupción.

La Integridad y combate a la corrupción se han convertido en aspectos fundamentales en el quehacer público a nivel global, por lo que el Gobierno Municipal debe apearse a los principios y establecer alianzas con los distintos grupos de la sociedad civil para fomentar la transparencia y rendición de cuentas a todos los niveles.

### Régimen Jurídico.

Persona Moral con fines no lucrativos.

Consideraciones fiscales. Retenedor del ISR por arrendamiento, por sueldos y salarios y por honorarios.

# MUNICIPIO DE SAN MARTÍN TEXMELUCAN, PUEBLA

## NOTAS A LOS ESTADOS FINANCIEROS

AL 30 DE ABRIL DE 2026

Estructura organizacional básica:

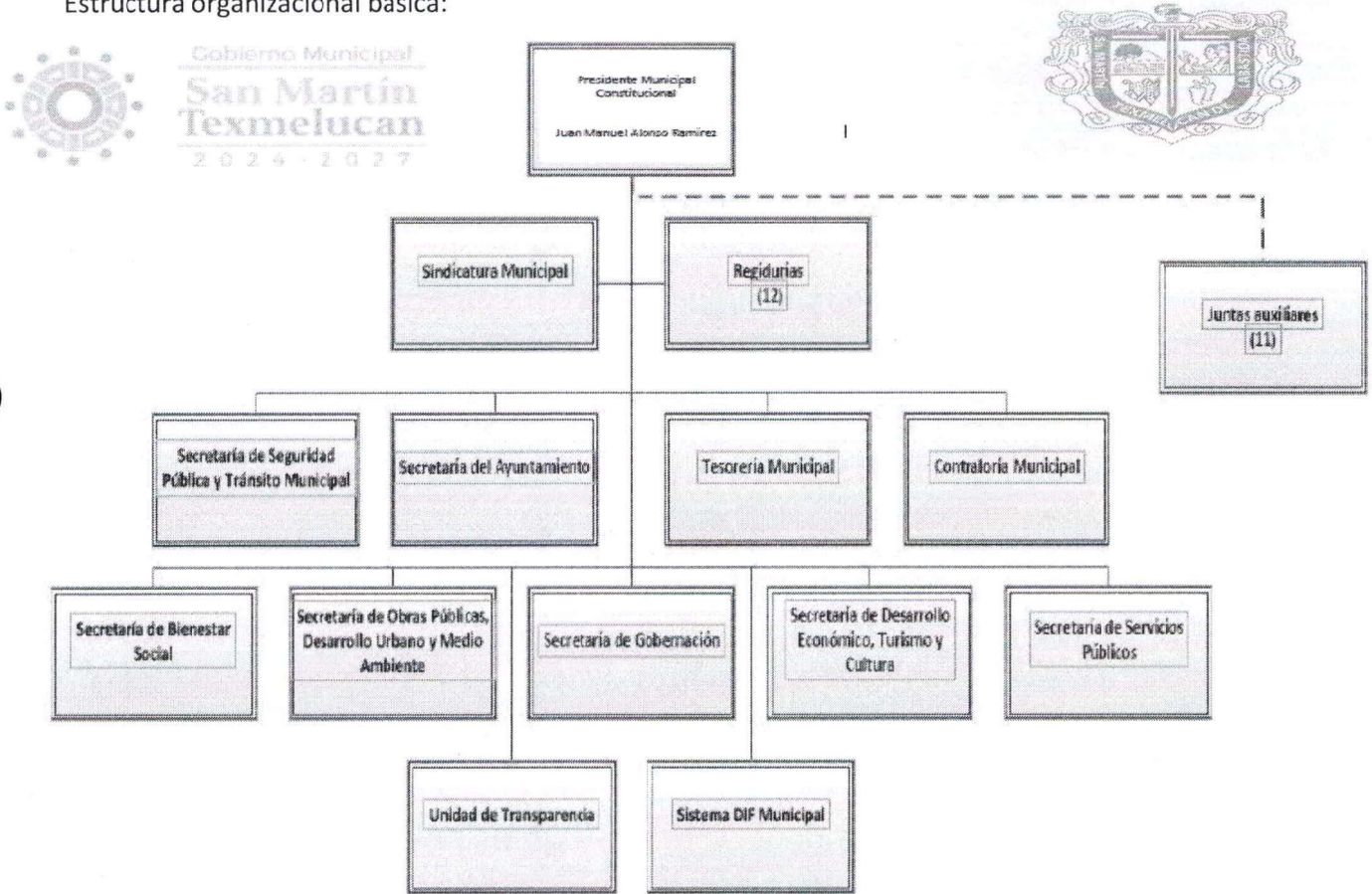

### 5.- Base de preparación de los Estados Financieros.

El Municipio ha preparado la información financiera con base en los Postulados Básicos de Contabilidad Gubernamental, Marco conceptual de Contabilidad Gubernamental y Manual de Contabilidad Gubernamental emitido por el Consejo de Armonización Contable (CONAC) adoptados y difundidos por el Consejo de Armonización Contable del Estado de Puebla (CACEP), legislación estatal y normatividad relacionada para ejercer el presupuesto.

Los Estados de Situación Financiera y el Estado de Actividades se presentan de manera acumulativa y con base en el devengado, lo que demuestra que el Municipio de San Martín Texmelucan está adoptando la armonización contable. Los Estados Financieros y las presentes notas fueron elaborados de acuerdo con la reforma del 06 de octubre de 2014 y publicado en el Diario Oficial de la Federación, capítulo VII de del manual de contabilidad gubernamental.

Los documentos emitidos por el CONAC y difundidos por el CACEP que se encuentran implantados en el Municipio se mencionan a continuación:

# MUNICIPIO DE SAN MARTÍN TEXMELUCAN, PUEBLA

## NOTAS A LOS ESTADOS FINANCIEROS

AL 30 DE ABRIL DE 2026

- Marco conceptual de Contabilidad Gubernamental.
- Postulados básicos de Contabilidad Gubernamental.
- Normas y metodología para la determinación de los momentos contables de los egresos.
- Clasificador por objeto del gasto.
- Clasificador por rubro de ingreso.
- Plan de cuentas.
- Normas y metodología para la determinación de los momentos contables de los ingresos.
- Lineamientos sobre los indicadores para medir los avances físico-financieros de relacionados con los recursos públicos federales.
- Normas y metodología para la emisión de información financiera y estructura de los estados financieros básicos del ente público y la característica de sus notas.
- Clasificador por objeto del gasto (capítulo, concepto y partida genérica)
- Clasificador por tipo de gasto.
- Clasificación funcional del gasto.
- Adecuaciones al clasificador por objeto del gasto.
- Manual de contabilidad gubernamental.
- Principales reglas de registro y valoración del patrimonio.
- Clasificador funcional del gasto (finalidad, función y subfunción)
- Marco metodológico sobre la forma y términos en que deberá orientarse el desarrollo del análisis de los componentes de las finanzas públicas con relación a los objetivos y prioridades que en materia establezca la planeación del desarrollo para la presentación de su cuenta pública.
- Clasificación administrativa.
- Clasificación económica de los ingresos, de los gastos y del financiamiento de los entes públicos.
- Lineamientos mínimos relativos al diseño e integración del registro en los libros de mayor e inventarios y balances.
- Lineamiento para la elaboración del catálogo de bienes que permita la interrelación automática con el clasificador por el objeto del gasto y la lista de cuentas.
- Lineamientos dirigidos a asegurar que el sistema de contabilidad gubernamental facilite el registro y control de los inventarios de los bienes muebles e inmuebles del ente.
- Reglas específicas del registro y valoración del patrimonio.
- Lineamientos para la elaboración del catálogo de bienes inmuebles que permita la interrelación automática con el clasificador por objeto del gasto y la lista de cuentas.
- Parámetros de estimación de vida útil.
- Clasificador por fuentes de financiamiento.
- Lineamientos para la construcción y diseño de indicadores de desempeño mediante la metodología del marco lógico.
- Norma para establecer la estructura del formato de la relación de bienes que componen el patrimonio del ente público.
- Clasificación programática.

Cabe destacar que, al 30 de abril de 2026, el Municipio ha cumplido con lo establecido en el título V de transparencia y difusión de la información financiera de la ley general de contabilidad gubernamental al publicar en el portal las siguientes normas:

- Norma para establecer la estructura de información del formato del ejercicio y destino del gasto federalizado y reintegros.

# MUNICIPIO DE SAN MARTÍN TEXMELUCAN, PUEBLA

## NOTAS A LOS ESTADOS FINANCIEROS

AL 30 DE ABRIL DE 2026

- Norma para establecer la estructura de los formatos de información de obligaciones pagadas y garantizadas con fondos federales.
- Norma para establecer la estructura de información de relación de las cuentas bancarias productivas específicas que se presentan en la cuenta pública en las cuales se depositen los recursos federales transferidos.
- Norma para establecer la estructura de información del formato de programas con recursos federales por órdenes de gobierno.
- Norma para establecer la estructura de información de montos pagados por ayudas y subsidios.
- Norma para establecer la estructura del calendario del presupuesto de egresos base mensual.
- Norma para establecer la estructura del calendario del ingreso base mensual.
- Normas para la difusión a la ciudadanía de la ley de ingresos y el presupuesto de egresos.
- Norma para armonizar la presentación de la información adicional del proyecto del presupuesto de egresos.
- Norma para armonizar la presentación de la información adicional a la iniciativa de la ley de ingresos.

### **Características del Sistema de Contabilidad Gubernamental.**

Durante los ejercicios 2015 a 2018, se utilizó el Sistema Automatizado de Administración y Contabilidad Gubernamental SAACG. Net, conforme a la necesidades de Armonización que en ese momento se tenían por parte del H. Ayuntamiento, el cual es un sistema operativo que mejor se adecuo a los requerimientos por parte del CONAC, mismo que cumple con el registro presupuestal y contable establecido en los lineamientos emitidos por el consejo antes mencionado; sin embargo, el Municipio requiere información adicional, específicamente en la parte del manejo y control de los bienes patrimoniales, así como la emisión de reportes contables por fuente de financiamiento; por ello, a partir del 2019 se instauró el Sistema de Contabilidad Gubernamental NSARCII (Nuevo Sistema Armonizado para Rendición de Cuentas II), el cual contempla el módulo de Bienes Patrimoniales incluyendo la parte del seguimiento y control de las depreciaciones y con la opción de poder emitir reportes contables y presupuestales por fuente de financiamiento, que nos permite tener reportes que facilitan el cumplimiento de auditorías que se llevan a cabo, ya sea por fuente de financiamientos o por programas específicos.

### **Postulados básicos de Contabilidad Gubernamental.**

#### **1) SUSTANCIA ECONOMICA**

Es el reconocimiento contable de las transacciones, transformaciones internas y otros eventos, que afectan económicamente al ente público y delimitan la operación del Sistema de Contabilidad Gubernamental (SCG).

#### **2) ENTES PUBLICOS**

Los poderes Ejecutivo, Legislativo y Judicial de la Federación y de las entidades federativas; los entes autónomos de la Federación y de las entidades federativas; los ayuntamientos de los municipios; los órganos político-administrativos de las demarcaciones territoriales del Distrito Federal; y las entidades de la administración pública paraestatal, ya sean federales, estatales o municipales.

# MUNICIPIO DE SAN MARTÍN TEXMELUCAN, PUEBLA

## NOTAS A LOS ESTADOS FINANCIEROS

AL 30 DE ABRIL DE 2026

### 3) EXISTENCIA PERMANENTE

La actividad del ente público se establece por tiempo indefinido, salvo disposición legal en la que se especifique lo contrario.

### 4) REVELACION SUFICIENTE

Los estados y la información financiera deben mostrar amplia y claramente la situación financiera y los resultados del ente público.

### 5) IMPORTANCIA RELATIVA

La información debe mostrar los aspectos importantes de la entidad que fueron reconocidos contablemente.

### 6) REGISTRO E INTEGRACION PRESUPUESTARIA

La información presupuestaria de los entes públicos se integra en la contabilidad en los mismos términos que se presentan en la ley de Ingresos y en el Decreto del Presupuesto Egresos, de acuerdo con la naturaleza económica que le corresponda.

El registro presupuestario del ingreso y del egreso en los entes públicos se debe reflejar en la contabilidad, considerando sus efectos patrimoniales y su vinculación con las etapas presupuestarias correspondientes.

### 7) CONSOLIDACION DE LA INFORMACION FINANCIERA

Los estados financieros de los entes públicos deberán presentar de manera consolidada la situación financiera, los resultados de operación, el flujo de efectivo o los cambios en la situación financiera y las variaciones a la Hacienda Pública, como si se tratara de un solo ente público.

### 8) DEVENGO CONTABLE

Los registros contables de los entes públicos se llevarán con base acumulativa. El ingreso devengado, es el momento contable que se realiza cuando existe jurídicamente el derecho de cobro de impuestos, derechos, productos, aprovechamientos y otros ingresos por parte de los entes públicos. El gasto devengado, es el momento contable que refleja el reconocimiento de una obligación de pago a favor de terceros por la recepción de conformidad de bienes, servicios y obra pública contratados; así como de las obligaciones que derivan de tratados, leyes, decretos, resoluciones y sentencias definitivas.

# MUNICIPIO DE SAN MARTÍN TEXMELUCAN, PUEBLA

## NOTAS A LOS ESTADOS FINANCIEROS

AL 30 DE ABRIL DE 2026

### 9) VALUACION

Todos los eventos que afecten económicamente al ente público deben ser cuantificados en términos monetarios y se registrarán al costo histórico o al valor económico más objetivo registrándose en moneda nacional.

### 10) DUALIDAD ECONOMICA

El ente público debe reconocer en la contabilidad, la representación de las transacciones y algún otro evento que afecte su situación financiera, su composición por los recursos asignados para el logro de sus fines y por sus fuentes, conforme a los derechos y obligaciones.

#### 6.- Políticas de Contabilidad Significativas.

### 11) CONSISTENCIA

Ante la existencia de operaciones similares en un ente público, debe corresponder un mismo tratamiento contable, el cual debe permanecer a través del tiempo, en tanto no cambie la esencia económica de las operaciones.

A continuación, se resumen las políticas de contabilidad más significativas, las cuales han sido aplicadas consistentemente en el ejercicio en que se presenta, a menos que se especifique lo contrario.

El marco conceptual de Contabilidad Gubernamental requiere el uso de ciertas estimaciones contables en la preparación de estados financieros.

#### a) Efectos de la inflación en la información financiera

A partir del 01 de marzo de 2008 se suspendió el reconocimiento de los efectos de la inflación en la información financiera lo que dio como resultado la desconexión de la contabilidad inflacionaria, por lo tanto, las cifras al 30 de abril de 2026 del Municipio de San Martín Texmelucan, Puebla se manejan de forma histórica.

#### b) Efectivo y equivalentes de efectivo.

Incluyen los saldos de caja, depósitos bancarios con el único riesgo de ser embargables.

#### c) Inversiones financieras.

Al 30 de abril de 2026, no se tiene monto en inversiones financieras a corto plazo.

# MUNICIPIO DE SAN MARTÍN TEXMELUCAN, PUEBLA

## NOTAS A LOS ESTADOS FINANCIEROS

AL 30 DE ABRIL DE 2026

**d) Instrumentos financieros derivados.**

El Municipio de San Martín Texmelucan, Puebla, cuenta con un Proyecto de Prestación de Servicios referente al alumbrado público, mismo que no se ve reflejado en el rubro de deuda pública ya que por su naturaleza no se puede considerar como tal.

**e) Bienes muebles e inmuebles.**

Los bienes muebles e inmuebles se registran al costo de su adquisición, así como las obras públicas son consideradas con el importe de su contratación, en el caso de la adquisición de bienes inmuebles son registrados sin los accesorios que estos puedan traer.

**f) Cuentas por pagar**

En este rubro se incluyen los adeudos que se tienen con los proveedores, acreedores y con los contratistas por la prestación de bienes y servicios que al final del ejercicio no se pueda cubrir el pago esto surge por los tiempos establecidos en la ejecución de obras, en el caso del Proyecto de Prestación de servicios solo se registra el importe que se pagará al año.

**g) Provisiones.**

En el periodo del 01 al 30 de abril de 2026, no se registraron provisiones.

**g) Beneficios a los empleados.**

Los beneficios con los que cuentan los empleados como tal son los que se tienen por ley, los cuales se encuentran estipulados en el tabulador de sueldos aprobados por el Cabildo, mismos que son disfrutados en los momentos establecidos.

**h) Patrimonio.**

Los rubros que pertenecen a la conformación de la cuenta general del patrimonio son considerados el costo histórico.

**i) Reconocimiento de ingresos.**

Los impuestos, derechos, productos, aprovechamientos, participaciones, aportaciones y los recursos recibidos por la firma de convenios u otro tipo de contratos son reconocidos hasta que efectivamente tienen su ingreso en las arcas del Municipio ya que se encuentran presupuestados desde un inicio, pero se van reconociendo al momento de ser efectivos.

**j) Reconocimiento de gasto.**

Se reconoce cuando existe una obligación de pago a terceros por la prestación de un bien o servicio; así como las obligaciones que surjan por convenios entre otros.

**MUNICIPIO DE SAN MARTÍN TEXMELUCAN, PUEBLA**  
**NOTAS A LOS ESTADOS FINANCIEROS**  
**AL 30 DE ABRIL DE 2026**

**9.- Fideicomisos, Mandatos y análogos.**

Representa el monto de los recursos destinados a fideicomisos, mandatos y contratos análogos para el ejercicio de las funciones encomendadas. En el **Municipio** de San Martín Texmelucan a la fecha no se cuenta con Fideicomisos, mandatos análogos, donde el Fideicomitente Principal sea el H. Ayuntamiento Municipal.

**10.- Reporte de Recaudación.**

Se presentan las cifras al 30 de abril de 2026:

Ingresos Fiscales			
Fuente de Ingreso	Estimado	Devengado	Variación
Impuestos	\$44,509,731.26	\$26,038,618.00	58.50%
Derechos	\$53,563,704.25	\$32,172,677.37	60.06%
Productos	\$5,537,338.58	\$692,052.18	12.50%
Aprovechamientos	\$9,668,110.71	\$3,564,208.11	36.87%
Otros Ingresos	\$0.00	\$59,650.73	0%
<b>Total</b>	<b>\$113,278,884.80</b>	<b>\$62,527,206.39</b>	<b>33.58%</b>

**11.- Información sobre la deuda pública y Reporte analítico de la deuda.**

El Municipio de San Martín Texmelucan, Puebla a esta fecha no ha contraído deuda pública. Durante el ejercicio 2019, se recibió un anticipo de participaciones, el cual sirvió para financiar el pago de deudas que se tenía con el SAT; el adeudo con el SAT fue cubierto durante el ejercicio 2019 y el anticipo de participaciones fue pagado durante 2020 y 2021.

Este rubro no corresponde a Deuda Pública como tal, sin embargo, para efectos de lo correspondiente a la parte presupuestal, se manejó dicho anticipo como un financiamiento.

**12.- Calificaciones otorgadas.**

El Municipio de San Martín Texmelucan, Puebla a la fecha no tiene calificación crediticia, ya que no se ha contratado dicho servicio con las compañías calificadoras; asimismo ha sido auditado por parte de la Auditoría Superior del Estado de Puebla y de la Auditoría Superior de la Federación de las cuales se han realizado las solventaciones correspondientes y se encuentra en proceso lo relacionado a los resultados finales.

# MUNICIPIO DE SAN MARTÍN TEXMELUCAN, PUEBLA

## NOTAS A LOS ESTADOS FINANCIEROS

AL 30 DE ABRIL DE 2026

### 13.- Proceso de mejora.

El proceso de mejora se basa en el tema de la Armonización Contable ya que, al ser una norma por aplicarse a nivel nacional, el Municipio de San Martín Texmelucan se encuentra en constante movimiento debido a las adecuaciones que requiere para su operatividad, esto con la finalidad de dar cumplimiento al mandato otorgado.

Desde la entrada en vigor de la Ley General de Contabilidad Gubernamental el Municipio entro al proceso de modificaciones en los ámbitos necesarios, lo que dio motivo a realizar las siguientes acciones:

1.- El Municipio de San Martín Texmelucan continuó atendiendo lo relativo a las disposiciones legales para consolidar el tema de la armonización contable.

2.- Para los efectos de esta, se realizó en base a dos vertientes: una, que fue la adopción de los lineamientos normativos emitidos por el Consejo Nacional de Armonización Contable (CONAC) y dos, la implementación de estos, en los procesos y tareas del quehacer de las diferentes áreas que conforman la administración del H. Ayuntamiento de San Martín Texmelucan, Puebla.

3.- Para llevar a cabo el cumplimiento de las vertientes se realizaron las siguientes acciones:

- a) Estudio de los lineamientos que emitió la CONAC por parte del equipo encargado de la armonización contable, así como, capacitaciones para el personal antes mencionado en base a los temas antes mencionados, con la finalidad de dar cumplimiento a la correcta aplicación de los lineamientos.
- b) Para el cumplimiento de la implementación de los procesos, se brindó la capacitación el personal que se encontraba en la estructura de la armonización Contable.

4.- Con la finalidad de dar cumplimiento al acuerdo por el que se armoniza la estructura de las cuentas públicas, el personal encargado de la armonización contable ha recibido capacitaciones diversas en el interior del Estado, los cuales fueron realizados por la empresa que brinda los servicios con el sistema para cumplir con esta obligación, con relación al Sistema Contable Gubernamental.

Lo que conlleva a un constante movimiento en la Administración Municipal debido a que el proceso de Armonización Contable aún se encuentra en proceso de consolidación.

### 14.- Información por segmentos.

No se obtiene información por segmentos.

### 15.- Eventos posteriores al cierre.

Las cifras de los estados financieros y sus notas que acompañan están expresadas en miles de pesos nominales por lo que en las sumas parciales y totales pueden existir diferencias no materiales contra las cifras denominadas en pesos y pueden diferir con lo reportado en la Cuenta Pública del Municipio de San Martín Texmelucan, Puebla debido a los efectos de redondeo.

# MUNICIPIO DE SAN MARTÍN TEXMELUCAN, PUEBLA

## NOTAS A LOS ESTADOS FINANCIEROS

AL 30 DE ABRIL DE 2026

La información presentada en los Estados Financieros y aclarada en las notas a los mismos, se encuentra soportada en los registros contables del Municipio de San Martín Texmelucan, Puebla a través de la página de transparencia del Municipio.

Misma que se encuentra ubicada en Boulevard Xicoténcatl número 612 en el Municipio de San Martín Texmelucan, Puebla, el teléfono de la Dependencia es (248) 109 53 00.

### 16.-Partes relacionadas.

No se tienen partes relacionadas que ejercen influencia significativa sobre la toma de decisiones financieras y operativas.

"Bajo protesta de decir verdad declaramos que los Estados Financieros y sus notas, son razonablemente correctos y son responsabilidad del emisor"

JUAN MANUEL ALONSO RAMÍREZ PRESIDENTE MUNICIPAL CONSTITUCIONAL GOBIERNO MUNICIPAL SAN MARTÍN TEXMELUCAN 2024-2027	JOSÉ LUIS HERNÁNDEZ MENCHACA SECRETARIO DEL AYUNTAMIENTO GOBIERNO MUNICIPAL SAN MARTÍN TEXMELUCAN 2024-2027	EDUARDO JAVIER VALENCIA JUÁREZ TESORERO MUNICIPAL GOBIERNO MUNICIPAL SAN MARTÍN TEXMELUCAN 2024-2027